



10.00-10.15 – KMD- om nytt regnskapssystem

10.15-10.55 – Statistisk sentralbyrå

10.55-11.10 – Pause

11.10-11.30 – Statsforvaltaren i Vestland

11.30-11.45 – Partilovnemnda

11.45-12.00 – ev. spørsmål

Spørsmål? Send epost til: [Berit.Berg@kmd.dep.no](mailto:Berit.Berg@kmd.dep.no)

# Digitalt møte med politiske partier 17. mars 2021



Kommunal- og  
moderniseringsdepartementet



Statsforvaltaren i Vestland



Statistisk sentralbyrå  
Statistics Norway



PLN Partilovnemnda





# Regnskapssystem etter partiloven

Jens-Oscar Nergård KMD

Videomøte 17.3.21

# Hva er hensikten med prosjektet?

Effektivisere partiers og partiledes plikter etter partiregelverket ved å:

- Forenkle regnskapsførsel, bokføring og innberetning
- Forenkle oppbevaringsplikten
- Styrke internkontrollen

Effektivisere myndighetenes oppgaver ved å:

- Forenkle SSBs datainnsamling
- Bedre datagrunnlaget
- Forenkle Partilovnemndas (PLNs) og partirevisjonsutvalgets (PRUs) kontroller

Systemet skal være frivillig og gratis å bruke

Integreres i partiportalen.no



# Grunnlag

*«Regnskap er et system for registrering, vurdering, bearbeiding av analyse av økonomiske data for informasjon, styring og kontroll.»*

- Formål:
  - Den økonomiske stillingen på et bestemt tidspunkt (balansen)
  - Det økonomiske resultat av virksomheten for en bestemt periode (resultatregnskapet).
- Regnskapssystemet skal være et hjelpemiddel for partileddene til å holde oversikten over inntekter, kostnader, eiendeler, gjeld og egenkapital
- Og ikke minst - private bidrag og bidragsytere

# KMDs regnskapsmal – excel



- KMD har utviklet en mal for årsregnskapet til et politisk parti, jf partiportalen, Sammenfattet viser denne:
  - Del 1. Resultatregnskap (inntekter - kostnader = resultat)
  - Del 2. Balanse (eiendeler = gjeld + egenkapital)
  - Del 3. Noter (forklarende tillegg, tekst)
- KMDs regnskapsmal er sluttproduktet/-trinnet i prosjektet. Malen er et «ekstrakt» av kravene i partilov og partilovforskrift

# Det nye systemet - funksjonalitet

*Et digitalt system som gjør det enkelt for partiene og partiledene å finne fram til riktig konto (i/er) for enhver økonomisk transaksjon de gjennomfører*

- Systemet skal generere (korrekte) tall til årsregnskapet. Alle økonomiske transaksjoner som partiet foretar i løpet av året, skal aggregeres til årsregnskapet. Sentrale tall fra årsregnskapet skal kunne eksporteres til SSB.
- Det skal kunne tas ut regnskapsrapporter etter behov
- Systemet skal ikke generere betalinger
- Det skal ikke erstatte regnskapssystemer som allerede benyttes etter regnskapslov, men være et supplement





# Bakgrunn, behov og krav

## Viktige krav til IKT-systemet:

- Fullstendig etter partiregelverket
- Brukervennlig
- Utvikles i samråd med partiene

- Forslaget fremmet av departementet i Prop. 140 L (2011-2012)
- Partirevisjonsutvalgets erfaring:
  - at mange oppfatter regelverket for regnskap og rapportering som komplisert, og
  - at det er behov for en særskilt kontoplan med samme struktur som kravene i partiloven
- Regnskapslov og partilov er forskjellig på en rekke områder, f.eks formål. Eksisterende IKT-baserte regnskapssystemer dekker ikke partilovens krav

# Organisering



- Prosjektet er organisert i en styringsgruppe (KMD, SSB og SFVL) og en prosjektgruppe (STAF)
- STAF sørger for IKT-utformingen og design
- Regnskapsfaglig bistand fra Rådmennene A/S
- Formell oppstart september 2019
- En referansegruppe bestående av seks politiske partier på ulike valgnivå bidrar med erfaringer og gir innspill til utviklingen gjennom bl.a testing



# Regnskapssystem – et IKT-verktøy



## Tidsplan for prosjektet

- Forprosjektfase 2019/20:
  - Kontoplan etter partiloven
  - Byggetegninger ("brukerhistorier"), programmering av demo
- Utviklingsfasen 2020/21
  - Videreutvikling av pilotversjon, testing mm
  - Ferdigstillelse 1. januar 2022 av v1

# Status



- KMD har gjennomført en spørreundersøkelse blant partiene (februar 2020)
- En forenklet pilotversjon foreligger. Moduler om salg, investering og rapportering er fortsatt under utvikling.
- Pilotversjonen testes nå ut av partiene og SSB
- En fullstendig versjon skal kunne tas i bruk fra 1. januar 2022 - vi er i rute



# Spørsmål?





# Partifinansiering

DIGITALT MØTE

17. MARS 2021

SSB V/TERJE RISBERG



**Statistisk sentralbyrå**  
Statistics Norway

# Formål

- Sikre innsyn i finansiering og motvirke korrupsjon og uønskede økonomiske bindinger

## § 1. Lovens formål og virkeområde

(1) Lovens formål er:

- å legge til rette for valg etter lov 28. juni 2002 nr. 57 om valg til Stortinget, fylkesting og kommunestyre (valgloven) gjennom en offentlig registreringsordning for de politiske partiene,
- å etablere rammer for partienes finansielle forhold som bidrar til å sikre dem et finansielt grunnlag gjennom offentlige tilskudd og ellers bidra til å øke partienes selvfinansieringsevne og uavhengighet og
- å sikre offentlighetens rett til innsyn og å motvirke korrupsjon og uønskede bindinger ved at det er åpenhet om finansieringen av de politiske partienes virksomhet.

Partiene har lov til å ta i mot penger og gaver

Men det skal være åpenhet



# Hvem, hva, hvor mye og med hvem?

- Regnskapsdata for 2020 fra potensielt 3000 partiledde
  - 22 politiske partier (to nye i 2020) – 16 partier har ungdomsorganisasjon
  - ca 400 fylkespartiledde (fra potensielt 26 fylker – snart bare 11)
  - Ca 2600 kommunepartiledde (fra både nye og gamle kommuner)
- Svarprosent i 2020: 96,2%
  - 880 (ca 30%) rapportert regnskap
  - resten (ca 70%) leverte en erklæring om at inntekter utenom offentlig støtte var mindre enn 12.000kr
  - Arbeidet har i 2020 vært svært påvirket av koronasituasjonen og avslutningen av kommunereformen





# To rapporteringer i 2021

- **Årsrapporten om egen økonomi RA 0604 (årsrapporten):**
  - Årsrapport som skal sendes inn hvert år
  - Rapporteringsfrist 1. juni! (Forventes ingen utvidet frist i 2021)
- **Bidrag i valgår RA 0720:**
  - Sendes kun inn i valgår
  - Gjelder bidrag mottatt mellom 1. januar og siste fredag før valg
  - Rapporteringsfrist 4 uker fra bidrag ble mottatt (dvs 28 dager - ikke 1 måned)
    - Kortere frist når vi nærmer oss valgdagen



# RA 0604 Årsrapporten

- Alle som har hatt aktivitet i et kalenderår må rapportere
  - Må være nedlagt gjennom et helt kalenderår for å slippe rapportering
- Hvis JA på minst ett av spørsmålene:
  - Politisk aktivitet i løpet av året?
  - Avholdt årsmøte?
  - Fant et styre, evt. bare del av året?
  - Mottatt statlig støtte?

→ **VAR I VIRKSOMHET!**      **Besvar skjema!**



# RA 0604 Årsrapporten

- Inntekter utover offentlig støtte  $\geq$  12.000kr?
  - Fullstendig Regnskapsrapport (inkludert resultatregnskap og balanse)
- Inntekter utover offentlig støtte  $<$  12.000kr?
  - En forenklet rapport (svare ja/nei på 5 spørsmål)





# RA 0604 Årsrapporten - regnskap

- Innbetalinger og utbetalinger skal bokføres i sin helhet.
  - Inntekter og kostnader skal bruttoføres
- ALLE Kostnader skal fordeles både etter art og aktivitet

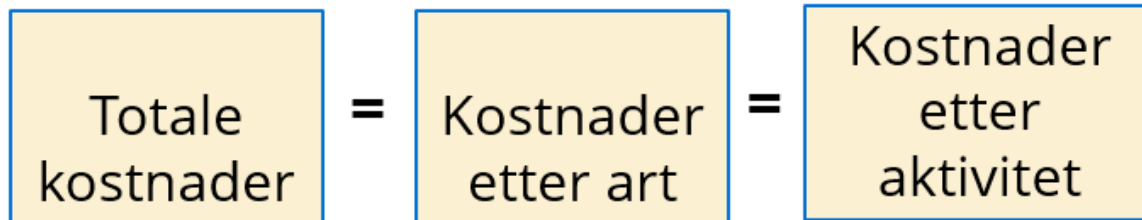

# RA 0720 Bidrag i valgår

- Særskilt rapportering i valgår mellom 1. januar og siste fredag før valg
- Rapportere så fort en bidragsyter har gitt ett eller flere bidrag med samlet verdi over 10.000kr
- Sende oppdatert rapport hvis samme bidragsyter gir nye bidrag
- (ikke mottatt slikt bidrag? Trenger ikke rapportere)



# Definisjon av et bidrag

- **Hva er bidrag?**

- Penger
  - Kontanter, bankoverføring osv
- Gaver
  - Gratis eller redusert pris på for eksempel kopimaskin, bil, hytte
  - Verdi over 35.000? Husk avskrivningsregler
- Gratis tjenester
  - (gratis leiebil, gratis annonse, gratis husleie osv)
- Gratis (redusert pris) på arbeid utført av fagfolk
  - Dette er ikke dugnad

- **Hva er ikke bidrag?**

- Offentlig støtte
- Inntekter fra forretningsvirksomhet (salg av varer og tjenester)
- Intern overføring fra annet partiledd
- Medlemskontingent
- Lotterier
- Innsamlingsaksjoner (tradisjonell «kollekt»)
- Dugnadsarbeid fra partimedlemmer



# Partiskatt

- Partiskatt er et bidrag fra privatperson
- Hvordan rapporter underveis i valgår:
  - Innrapporteres første gang når sum partiskatt er større enn kr10.000,-
    - Eksempel: Partiskatt på kr 4.000 per måned → rapporteres første gang etter innbetalingen i mars
    - NB! Kravet gjelder hver enkelt bidragsyter
  - Ny rapport hver gang det innbetales nytt beløp
    - Siste rapport fredag før valgdagen
- Hvordan rapportering sum årlig bidrag?
  - Gjøres i årsrapporten – inkluderer det som er gitt etter valget
  - Terskelverdien for identifisering er kr35.000 / kr23.000 / kr12.000



# De folkevalgtes penger

- Partiloven § 1(3): De folkevalgte gruppene er ikke underlagt partilovens krav om innsyn og rapportering

(3) Loven gjelder for de politiske partienes hovedorganisasjon, sentrale ungdomsorganisasjon, fylkesorganisasjon, fylkesungdomsorganisasjon og kommunale organisasjon. Gruppene i Stortinget, fylkesting og kommunestyre omfattes ikke av loven. Kapittel 3 og 4 gjelder for partier som er registrert i samsvar med kapittel 2.

- Selv om de folkevalgte mottar gjerne offentlig støtte

## Kapittel 3. Finansiering av politiske partiers organisasjoner og folkevalgte grupper

### § 10. Overordnede prinsipper for offentlig støtte

(1) Statlig tilskudd til politiske partiers organisasjoner på nasjonalt, regionalt og kommunalt nivå ytes med de beløp som fastsettes av Stortinget.

(2) Stortinget finansierer de folkevalgte gruppene i Stortinget. Fylkeskommunen finansierer de folkevalgte gruppene i fylkestinget. Kommunen finansierer de folkevalgte gruppene i kommunestyret. Støtten til de folkevalgte gruppene i fylkestinget og kommunestyret skal ytes forholdsmessig etter deres oppslutning ved valget.

(3) Til støtte fra stat, kommune eller fylkeskommune skal det ikke knyttes betingelser som kan komme i konflikt med de politiske partienes selvstendighet og uavhengighet.

(4) Myndighetene skal ikke føre kontroll med partienes eller gruppenes disponering av støtten.





# De folkevalgtes penger, forts

- Kommunen/fylkets støtte til de folkevalgte er derfor ikke partileddets penger
- Det er de folkevalgte sine penger
- Selv om pengene utbetales til partileddet
  - (for eksempel fordi de folkevalgte ikke har sin egen bankkonto)



# De Folkevalgtes penger, forts

- Samme regler gjelder for stortingsgruppene, fylkestingsgruppene og kommunestyregruppene
- Ikke krav om åpenhet (rapportering) om hvordan de bruker penger eller hvordan de får penger
- MEN: hva hvis de gir penger til partiledet?
  - 3 forskjellige scenarier:

Politikk | Stortingeregnskapene

## Storingspartier hemmeligholder hvordan de bruker penger de bevilger til seg selv

Stortinget krever åpenhet om pengebruken i kommuner, sykehus og andre offentlige virksomheter. Men fem stortingspartier nekter å være like åpne om sin egen bruk av skattepenger.



# 1. Hva hvis: partiet «passer på» de Folkevalgtes penger?

- Må føres inn i regnskapet
- Ikke inntekt for partiledet – **kun balanseføring**
  - Debet: innskudd på bank
  - Kredit: kortsiktig gjeld
- For oversiktens skyld: Opprett en egen bankkonto
- Gjeld blir gradvis redusert etter hvert som midlene blir brukt
  - (av de folkevalgte)

## 2. Hva hvis: de Folkevalgte betaler partiet for utførte tjenester?

- **Salg av tjenester** – ikke bidrag
- Inntektsføres i resultatregnskapet
  - Debet: innskudd på bank
  - Kredit: Salg av tjenester
- Partiledet har kostnader for tilsvarende beløp

### 3. Hva hvis: de Folkevalgte gir støtte til partiet (uten binding)?

- **Bidrag!**
- Inntektsføres i resultatregnskapet
  - Debet: innskudd på bank
  - Kredit: Bidrag fra andre
- Må rapporteres som bidrag (og ev bidrag i valgår)
- Øker egenkapitalen – blir rikere



# Ulovlige bidrag (partiloven §17a)

- Anonym giver
- Utenlandske giver
  - Privatperson som ikke har stemmerett i Norge
  - Juridisk person (firmaer) som er registrert i utlandet
- Rettssubjekter under offentlig kontroll
  - For eksempel mange kraftselskaper
- Ulovlige bidrag skal betales tilbake til bidragsyter eller betales inn til Statskassen (NB! Husk frist på 4 uker)

# Anonym giver

- Utgangspunkt: alle anonyme bidrag er ulovlige bidrag
- En bidragsyter er anonym når partiledet ikke vet hvem som har gitt bidraget.
- En giver/bidragsyter kan aldri be om å få være anonym for partiet
  - (kan slippe å bli publisert offentlig så lenge man gir under terskelverdiene)





## Finansiering av politiske partier i Norge

Politiske partier i Norge finansieres på flere måter. I tillegg til å få utbetalt offentlig støtte, kan et parti ha inntekter fra gaver og bidrag, egen forretningsvirksomhet og interne overføringer. Etter partiloven har alle partier og partiledde plikt til å gi opplysninger om regnskap og bidragsytere. Denne nettsiden viser informasjonen som partiene har gitt.



### Årlige bidrag

Her finner du alle bidrag i løpet av et kalenderår. Oversikten vil bli oppdatert hvert år i september.



### Bidrag i valgår

Her finner du bidrag som er gitt i valgåret mellom 1. januar og siste fredag før valgdagen. Oversikten blir oppdatert fortløpende.



### Regnskap

Her kan du få innsyn i regnskapsinformasjon til partier som har en inntekt på 12 000 kroner eller mer.

År

2021

Bidragster (foretak eller navn)

Foretak eller navn

Parti

Alle partier

Partiledd

Alle partiledd

Fylke

Kommune

Hent

Nullstill filter

Vis 10 rader

Parti	Partiledd	Bidragster	Adresse	Mottatt	Beløp
Venstre	Sentral partiorganisasjon	Canica AS	Postboks 313 Skøyen, 0213 Oslo	2021-02-23	1 000 000
ROGALAND KRISTELIG FOLKEPARTI	Fylkesparti	Rogaland KrFs fylkestingsgruppe	Skagen 27, 4006 Stavanger	2021-02-22	475 000
ROGALAND SOSIALISTISK VENSTREPARTI	Fylkesparti	Fylkestingsgruppa Rogaland Sosialistisk Venstreparti	Postboks 447, 4002 Stavanger	2021-02-01	296 400
Stavanger Venstre	Kommuneparti	Kommunestyregruppen Stavanger Venstre	Postboks 325	2021-01-14	150 000
Høyre	Sentral partiorganisasjon	Arne Helge Fredly	Monaco	2021-01-11	100 000
ARBEIDERNES UNGDOMSFYLKING	Sentral ungdomsorganisasjon	Landsorganisasjonen i Norge	Torggata 12, 0181 Oslo	2021-01-13	100 000
Agder Høyre	Fylkesparti	J J Ugland Holding as	Pb 128, 4891 Grimstad	2021-01-27	100 000
Agder Høyre	Fylkesparti	Rasmussengruppen AS	Pb 37, 4661 Kristiansand S	2021-02-01	100 000
NORDLAND HØYRE	Fylkesparti	Stim AS	Postboks 344, 8376 Leknes	2021-02-12	100 000
Arbeiderpartiet	Sentral partiorganisasjon	Studieforbundet AOF Norge	Torggata 12, 0181 Oslo	2021-01-19	85 467

< 1 2 3 4 5 6 7 8 >

Excel

CSV

JSON



Statistisk sentralbyrå  
Statistics Norway

# Regnskapsmaler



Partiportalen

Lydersjon | Høykontrast av | a A

Om oss | Abonnement

Q Søk

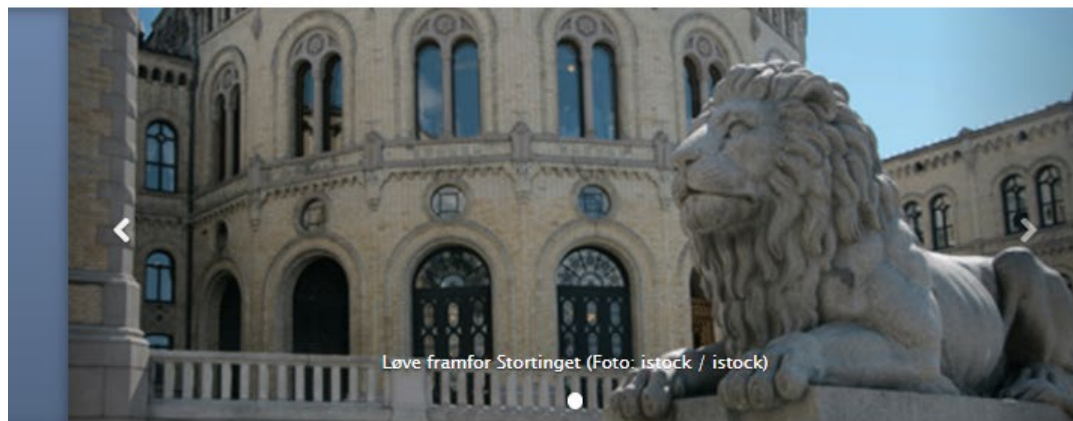

Logg på Partiportalen

Partiloven

Forskrift til partiloven

Veileder til partilovforskriften

Kontakt oss

Søke partistøtte

- > Søke partistøtte
- > Ofte stilte spørsmål
- > Tidligere utbetalinger

Rapportere til SSB

- > Økonomirapportering
- > Regnskapsmaler
- > Rapportering til valgår

Klage på vedtak

- > Hvordan klage
- > Partilovnemnda

Viktige datoer

- > Utbetalingsdatoer
- > Årshjul

Kommune- /fylkesreform

- > Tolgingsuttalelse
- > Aktuelle spørsmål
- > Vedtatte sammenslåinger
- > Samanslåing i portalen

Snarveier

- > Regelverk og satser
- > Møteoversikt og referat
- > Nyttige lenker

Nyheter



ONSDAG 13.01.2021  
Satsar for 2021

Satsar for 2021 er no klare. Ein liten auke i statsbudsjettet på satsane på kommunalt og fylkesnivå, medan det er ein liten nedgang for dei sentrale organisasjonane.

Les mer

TIRSDAG 01.12.2020  
Utbetaling av partitilskot til sentrale parti

Tidspunkt for utbetaling til sentralorganisasjonar og sentrale



Statistisk sentralbyrå  
Statistics Norway



# Lovverket, regnskap og rapportering

- Regnskaps- og bokføringsbestemmelser, jf forskrift til partiloven kap. 3 og 4
- Rapporteringskrav, jf særlig partiloven kap. 4
- Dokumentasjonskrav, jf lov § 18b og forskrift §§ 4-6 til 4-14

# Oppbevaringsplikt, pl § 18b, forskr § 4-15

Krav om oppbevaring i 5 år

- Regnskapsdokumentasjon inkl alle bilag
- Årsregnskap
- Svarskjema

Kravet gjelder også ved avvikling av partiledd

- Arkiver hos partiledd som videreføres ved sammenslåing
- eller på neste hierarkisk nivå



# Spørsmål?

Send epost til:

[Berit.Berg@kmd.dep.no](mailto:Berit.Berg@kmd.dep.no)



# Pause

Vi starter igjen kl. 11.10



# Partiportalen

Sveinung Øvrebø

Statsforvalteren i Vestland



Statsforvalteren i Vestland



16.03.2021

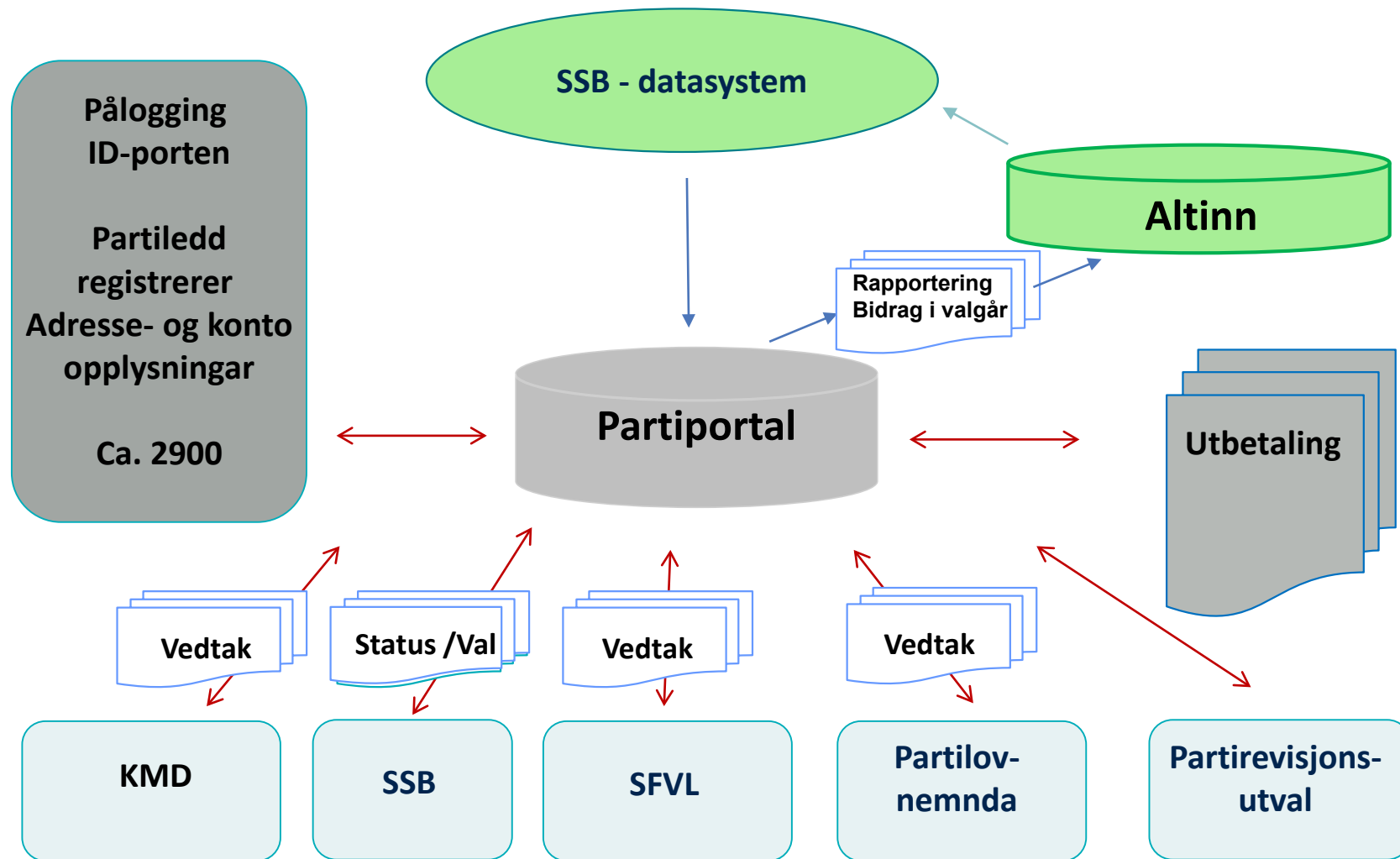





# Coronaåret 2020

- Utbetalinger

- Første utbetaling i mars
- Faste utbetalinger resten av året - juli, september, november
- Utvida frist for økonomirapportering 2020
- Normal frist i år (1. juni – 2021)
- Buisness as usual
- Ingen endringer i portalen





# Kommune- og regionsreforma

- Siste partisammenslåingar på plass i partiportalen 2020.
- Etter at rekneskapsplikt er utført for gamle partiledd treng ein ikkje lenger oppdatere desse.
- Gamle fylker og kommuner vert fasa ut av Partiportalen.



# Rolle i Partiportalen

-Kontaktperson uten rolle – søk om tilgang i partiportalen.

-Kontaktperson må ha rolle/tilgang til Partiportalen – viktig for kommunikasjon mellom parti og SFVL, SSB, KMD, PLN.





# Godkjenning av rolletilgang

Du har ubehandlet rolleforespørsler. Klikk her for å behandle

## Hierarki

**Kommuneparti** - Sentralorg, fylkespartiet, statsforvaltaren, eller ein som har rolle i kommunepartiet

**Fylkesungdomsorganisasjon** – Sentralorg, fylkespartiet, statsforvaltaren, eller ein som har rolle i organisasjonen

**Fylkesparti** – Sentralorg, statsforvaltaren, eller ein som har rolle i fylkespartiet

**Sentrale parti** – KMD, eller ein som har rolle i samme sentralorganisasjon

**Sentral ungdomsorganisasjon** - KMD, eller ein som har rolle i den sentrale ungdomsorganisasjonen



# Tilgang i Partiportalen

Samme hierarki som godkjenning

- Sentralorganisasjon har tilgang ned til kommunenivå
- Fylkesorganisasjon har tilgang ned til kommunenivå
- Kommuneneivå har tilgang til sitt parti

Oppdatere/søke

Økonomirapportering

Godkjenne andre

Søke partiledde inaktivt

Vedlegg





# Inaktive partiledd i Partiportalen

Etter kommune- og regionsreform får ein mange partiledd som ikkje lenger treng vedlikehald/oppdateringar i Partiportalen

Mange partiledd søkt inaktive i samanheng med samanslåing.

Statsforvaltaren må uansett ta ryddejobben med utfasing av gamle kommunar og fylker – gamle partiledd vert då også utfasa.



# Inaktive partiledd

Rekneskapsmateriale skal oppbevarast i minst 5 år

Plikta til å oppbevare vert overført til partiet, eller partiledet som er nærast i partihierarkiet

Oppbevaringspliktig materiale skal sikrast på ein forsvarleg måte mot endring, sletting eller tap





# Kva skal til for å få statstilskot?

- [Partilova](#) §§ 11 til 13 bestemmer
- Må vere registrert politisk parti - [Partiregisteret](#)
- Partiledd som har stemmer i siste val kan søkje og få utbetalt statstilskot
- Må søkje ein gang i valperioden – i Partiportalen
- Må bekrefte konto- og adresseopplysningar til SFVL minst ein gang per år – i Partiportalen
- Må økonomirapportere til SSB 1. juni for forrige rekneskapsår

Kommunestyre-, Fylkestings- og Stortingsgrupper – ikkje statstilskot

# Registrering av ny rolle



Dine aktive roller:

- Sekretariat,

Roller til godkjenning:

Fyll ut skjemaet og send inn. Du blir varsla på e-post når rolla er godkjent

## Søk om ny rolle: ?

Kommuneparti ▼

Viken ▼

Hol ▼

Hol Høyre ▼

Finn du ikkje partiet i portalen?

Nytt partilag >

Send søknad om rolle

## Brukerinformasjon:

Namn (frå Folkeregisteret):

ØVREBØ SVEINUNG

Telefon:

95754666

E-postadresse:

fmsfsov@fylkesmannen.no

Oppdater



Du må ha to grønne hakar for å få utbetaling i 2021.



Informasjonen er bekrefta i år  
Partiet må bekrefte informasjonen kvart år

Oppdater



SSB har ikkje mottatt økonomirapport for reknskapsåret 2019.

For å få utbetalt støtte i 2022 må du levere økonomirapport via Altinn



SSB har ikkje mottatt økonomirapport for reknskapsåret 2020.  
Rapporteringsfristen er 1.juni 2021. Noter deg parti-ID og passord før du går vidare.

Pålogging Altinn:

Parti-ID: [REDACTED]

Passord: [REDACTED]

Til rapporteringsskjema  
i Altinn

### Finn parti

Fylkesparti ▼

Oslo ▼

OSLO KRISTELIG FOLKEPARTI ▼

Vis vedlegg

### Registrert partiinformasjon:

> Parti	OSLO KRISTELIG FOLKEPARTI
> Partileiar	Sveinung Øvrebo
> Kontaktperson	Sveinung Øvrebo
> Kontoeigar	Partikasse
> Sist endra av	ØVREBØ SVEINUNG

Endre opplysningar



## 1. Partiinformasjon

2. Partileiarinformasjon

3. Kontaktinformasjon

4. Kontoinformasjon

5. Kontroll

6. Kvittering

## 1. Partiinformasjon

Opplysningar om partiet som skal sende inn/bekrefta søknad om partistøtte

**Parti \*** OSLO KRISTELIG FOLKEPARTI

**Organisasjonsnummer \***

Om partiet har E-postmottak, telefon og kontoradresse, fyll ut felt under

**Parti epost**

**Telefon**

**Adresse 1**

**Adresse 2**

**Postnr**

**Sett partiledet inaktivt i partiportalen**

Dersom partiledet er rapporteringspliktig vil ikkje partiledet kunne settast inaktivt.

AVBRYT

NESTE >



1. Partiinformasjon

**2. Partileiarinformasjon**

3. Kontaktinformasjon

4. Kontoinformasjon

5. Kontroll

6. Kvittering

## 2. Partileiarinformasjon

Opplysningar om partileiaren. Her kan du velje å kopiere opplysningar frå Enhetsregisteret. Du kan overskrive opplysningane. For å oppdatere Enhetsregisteret må du ta kontakt med Brønnøysundregistrene.

**Namn \*** Sveinung Øvrebø

**Adresse 1** Stakkjenakkjen 4

**Adresse 2**

**Postnr \*** 1163

OSLO

**Telefon \*** 41234567

**E-postadresse \*** fmsfjho@fylkesmannen.no

< FORRIGE

AVBRYT

NESTE >



1. Partiinformasjon

2. Partileiarinformasjon

**3. Kontaktinformasjon**

4. Kontoinformasjon

5. Kontroll

6. Kvittering

### 3. Kontaktperson

Namn på den personen som skal fylle ut rapport skjema om økonomi innan 1. juni til SSB. Partilovnemnda og Statsforvaltaren i Vestland brukar også denne personen som kontaktperson i sin kommunikasjon med partiet. Du kan velje å kopiere opplysningar frå Enhetsregisteret. Du kan overskrive opplysningane. For å oppdatere Enhetsregisteret må du ta kontakt med Brønnøysundregistrene.

Kopier frå partileiaren

**Namn \***

Sveinung Øvrebø

Denne personen bør ha rolle for partiledet i partiportalen.

**Adresse 1**

Bedringens vei 3

**Adresse 2**

**Postnr \***

0105

OSLO

**Telefon \***

41234567

**E-postadresse \***

fmsfjho@fylkesmannen.no

< FORRIGE

AVBRYT

NESTE >



1. Partiinformasjon

2. Partileiarinformasjon

3. Kontaktinformasjon

**4. Kontoinformasjon**

5. Kontroll

6. Kvittering

## 4. Kontoinformasjon

Her skal du gje opplysningar om kontoegaren til partiet. Du kan kopiere opplysningar frå partileiaren eller kontaktpersonen.

Kopier frå partileiaren

Kopier frå kontaktperson

**Namn \***

Partikasse

**Adresse 1**

Karl Johans gate 1

**Adresse 2**

**Postnr \***

0105

OSLO

**Telefon \***

41234567

**E-postadresse \***

fmsfjho@fylkesmannen.no

**Kontonummer \***

1234

**Kven har disposisjonsrett til kontoen \***

Kopier frå konto innehavaren

Per, Pål og Espen Askeladd

< FORRIGE

AVBRYT

NESTE >



- 1. Partiinformasjon
- 2. Partileiarinformasjon
- 3. Kontaktinformasjon
- 4. Kontoinformasjon
- 5. Kontroll**
- 6. Kvittering

## 5. Samandrag

Kontroller opplysningane før du sender inn

Søknaden gjelder for: OSLO KRISTELIG FOLKEPARTI

Organisasjonsnr: 123456789

Epost: fmsfjho@fylkesmannen.no  
Telefon: 41234567  
Portveien 2  
0105 OSLO

Partileiar: Sveinung Øvrebø

Stakkjenakkjen 4  
  
1163 OSLO  
Telefon: 41234567  
E-post: fmsfjho@fylkesmannen.no

Kontaktperson: Sveinung Øvrebø

Bedringens vei 3  
  
0105 OSLO  
Telefon: 41234567  
E-post: fmsfjho@fylkesmannen.no

Kontoeigar: Partikasse

Karl Johans gate 1  
  
0105 OSLO  
Telefon: 41234567  
E-post: fmsfjho@fylkesmannen.no  
Kontonr: 20950619385  
Disposisjonsrett: Per, Pål og Espen Askeladd

Send som søknad for parti

< FORRIGE

AVBRYT

SEND INN >



# Søknad:

Du bekrefter no partiopplysningar for OSLO KRISTELIG FOLKEPARTI (parti-ID 0010300)

[Kvittering for oppdatert partiinformasjon er sendt til fmsfjho@fylkesmannen.no.](mailto:fmsfjho@fylkesmannen.no)

Steg 6 av 6



Søknaden gjelder for:	OSLO KRISTELIG FOLKEPARTI
Organisasjonsnr:	123456789
	Epost: fmsfjho@fylkesmannen.no Telefon: 41234567 Portveien 2 0105 OSLO
Partileiar:	Sveinung Øvrebø
	Stakkjenakkjen 4  1163 OSLO Telefon: 41234567 E-post: fmsfjho@fylkesmannen.no
Kontaktperson:	Sveinung Øvrebø
	Bedringens vei 3  0105 OSLO Telefon: 41234567 E-post: fmsfjho@fylkesmannen.no
Kontoeigar:	Partikasse
	Karl Johans gate 1  0105 OSLO Telefon: 41234567 E-post: fmsfjho@fylkesmannen.no Kontonr: 20950619385 Disposisjonsrett: Per, Pål og Espen Askeladd

Til framsida

<input type="checkbox"/>	Parti-ID	Oppdat.	Parti	FM/DEP	SSB 2020	Status PLN	Søknad	Stemmer	Mandat	Andel	Grunnstøtte	Stemmestøtte	Totalt
<input type="checkbox"/>		✗		Godkjent	Rapportert	Ingen merknad	13.01.2020	4141	11	27,9 %			
> <input type="checkbox"/>		✓		Godkjent	Rapportert	Ingen merknad	13.01.2020	4532	9	19,0 %			
<input type="checkbox"/>		✓		Godkjent	Rapportert	Ingen merknad	13.01.2020	2461	4	9,8 %			
<input type="checkbox"/>		✓		Godkjent	Rapportert	Ingen merknad	07.01.2020	5723	8	15,3 %			
> <input type="checkbox"/>		✓		Godkjent	Rapportert	Ingen merknad	13.01.2020	12231	15	25,7 %			
<input type="checkbox"/>		✗		Godkjent	Rapportert	Ingen merknad	13.01.2020	2121	6	16,0 %			
<input type="checkbox"/>		✗		Godkjent	Rapportert	Ingen merknad	13.01.2020	2671	8	18,9 %			
<input type="checkbox"/>		✗		Godkjent	Rapportert	Ingen merknad	13.01.2020	235	2	8,5 %			
<input type="checkbox"/>		✓		Godkjent	Rapportert	Ingen merknad	13.01.2020	143	3	17,1 %			
<input type="checkbox"/>		✗		Godkjent	Rapportert	Ingen merknad	13.01.2020	228	3	12,1 %			
> <input type="checkbox"/>		✗		Godkjent	Rapportert	Ingen merknad	13.01.2020	5130	11	25,6 %			
<input type="checkbox"/>		✓		Godkjent	Rapportert	Ingen merknad	13.01.2020	212	2	11,4 %			
<input type="checkbox"/>		✓		Godkjent	Rapportert	Ingen merknad	13.01.2020	424	3	10,7 %			
<input type="checkbox"/>		✓		Godkjent	Rapportert	Ingen merknad	13.01.2020	1392	11	37,9 %			
<input type="checkbox"/>		✗		Godkjent	Rapportert	Ingen merknad	13.01.2020	795	6	29,9 %			
<input type="checkbox"/>		✗		Godkjent	Rapportert	Ingen merknad	13.01.2020	1689	7	19,2 %			
> <input type="checkbox"/>		✓		Godkjent	Rapportert	Ingen merknad	13.01.2020	9285	14	29,9 %			
<input type="checkbox"/>		✗		Godkjent	Rapportert	Ingen merknad	13.01.2020	1798	6	18,5 %			
<input type="checkbox"/>		✗		Godkjent	Rapportert	Ingen merknad	13.01.2020	3058	11	34,9 %			
<input type="checkbox"/>		✗		Godkjent	Rapportert	Ingen merknad	13.01.2020	2288	6	21,2 %			
<input type="checkbox"/>		✓		Godkjent	Rapportert	Ingen merknad	13.01.2020	28922	22	42,4 %			
> <input type="checkbox"/>		✓		Godkjent	Rapportert	Ingen merknad	13.01.2020	20958	24	43,1 %			
> <input type="checkbox"/>		✗		Godkjent	Rapportert	Ingen merknad	13.01.2020	759	3	9,1 %			
<input type="checkbox"/>		✗		Godkjent	Rapportert	Ingen merknad	13.01.2020	1756	7	20,8 %			
<input type="checkbox"/>		✗		Godkjent	Rapportert	Ingen merknad	13.01.2020	1182	6	22,7 %			



# Årshjulet

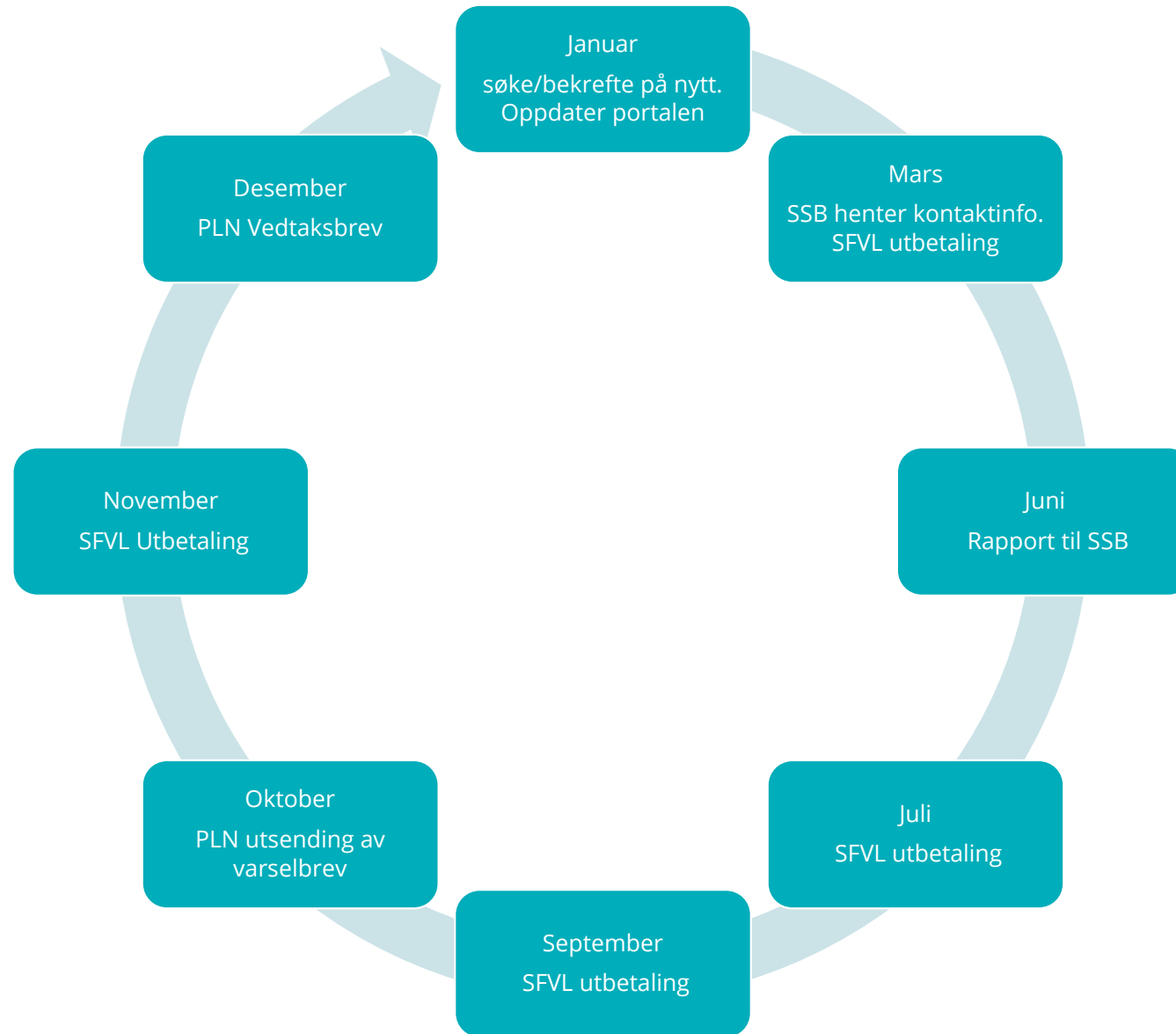



# Partiportalen framover

Oppgraderingar som kjem:

Rekneskapsmodul – integrasjon med partiportalen

Bidrag i valår – integrasjon med partiportalen

Ny hovudsida på Partiportalen.no



# Takk for tida di

Sveinung Øvrebø

Seniorrådgjevar

Statsforvaltaren i Vestland



Statsforvaltaren i Vestland

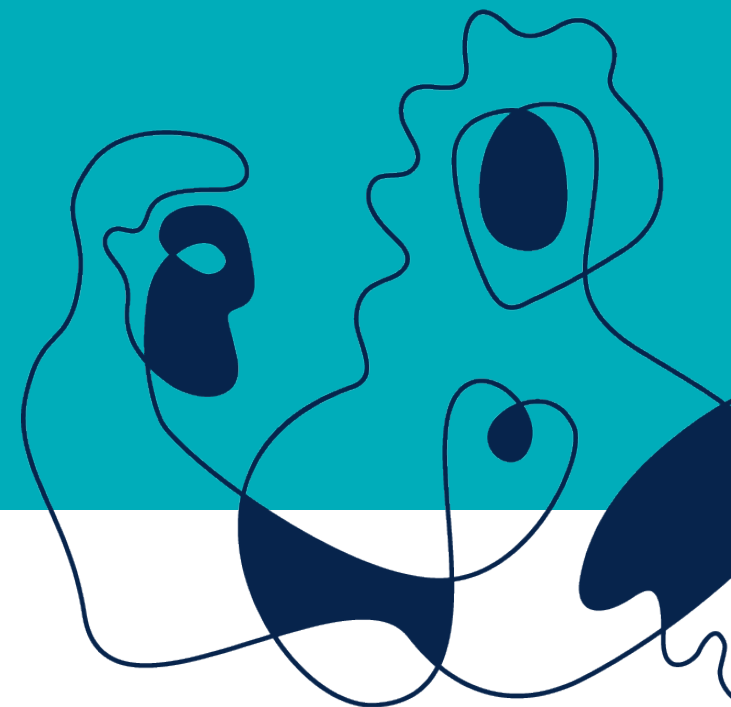

16.03.2021



# Spørsmål?

Send epost til:

[Berit.Berg@kmd.dep.no](mailto:Berit.Berg@kmd.dep.no)





# Innlegg i partimøte 17.mars 2021

ved Sekretariatsleder Daniel Giske

# Hva skal jeg snakke om:

- Litt om Partilovnemnda
- Om vedtak og status for økonomirapport i 2020
- Bidrag i valgår - stortingsvalget i 2021
- Partirevisjonsutvalget



# Bakgrunn og sammensetning

- Et uavhengig forvaltningsorgan
  - Utøver kontroll med at bestemmelsene i loven overholdes
  - Sikre åpenhet
- Består av seks medlemmer:
  - Leder med dommerkompetanse
  - Tre medlemmer oppnevnt etter forslag fra politiske partier
  - To uavhengige medlemmer

# Oppgaver og kompetanse

Nemndas myndighet iht. kap. 5. i partiloven:

- Tolke regler i partiloven og forskrift
- Kontroll av finansieringsbestemmelser
  - Vedtak om bruk av sanksjoner og inndraging av partistøtte
- Avgjøre klager:
  - over vedtak om tildeling av statlig støtte
  - over vedtak om registrering i Partiregisteret

# Økonomirapportering for 2019

- Rapporteringspopulasjon på litt over 3000 partiledd
- 102 partiledd som ikke rapporterte innen frist i 2020
- Utvidet frist pga. Covid 19 (15. september 2020)
- En velfungerende ordning

# Økonomirapportering for 2019 forts.

Avkortninger:	70
Formelle advarsler:	17
Avsluttede saker:	15
<b>Sum</b>	<b>102</b>

- Det ble avkortet for til sammen ca. kr 77 000,-
- Laveste antall avkortninger noensinne

År	2021	2020	2019	2018	2017	2016
Antall avkortninger	70	132	103	148	178	220

# Økonomirapportering for 2019 forts..

- Positiv utvikling på innrapporteringen
- En del lokallag ble lagt ned i 2018
- De fleste partisammenslutninger i forb. med kommune og regionsreformen er nå plass.

# Tilbakeblikk... avkorting av partistøtte siste to år

Total:  
2021- 70  
2020 -132

	Venstre	MDG	Kystpartiet	Partiet De Kristne	Demokratene i Norge	Piratpartiet	Sp	FMB	SV
<b>2021</b>	22	2	13	5	9	0	0	0	3
<b>2020</b>	26	2	28	15	11	6	8	1	6
	Rødt	Pensjonistpartiet	Ap	Høyre	NKP	Alliansen	KrF	Helsepartiet	FrP
<b>2021</b>	5	1	2	6	0	0	1	1	0
<b>2020</b>	8	4	2	8	2	1	3	1	0

# Stortingsvalg 2021

## Rapportering av bidrag i valgår

- Bidrag over 10.000 kroner skal være offentlig kjent før valgdagen, jf. § 18 (4)
  - Alle bidrag som overstiger 10.000 kroner og som er mottatt fra 1. januar i valgåret til og med siste fredag før valgdag, skal løpende innberettes til SSB, og da senest innen fire uker etter at det er mottatt.

# Partirevisjonsutvalget (PRU)

- Uavhengig støtteorgan for PLN
- Revisorkompetanse
  - For tiden to medlemmer
- Sentrale oppgaver
  - Utføre rutinekontroller
  - Veilede partiene
  - Særskilt kontroll ved mistanke om lovbrudd eller uklarheter



# Rutinekontrollen i 2020

- Partileddenes inntekter og kostnader i regnskapsåret 2019
- Omlag én prosent av populasjonen er tatt ut i rutinekontroll
- Et tilfeldig utvalg: parti, geografi, nivå i organisasjon
- Vi har økt andelen av fylkes og sentralledd i årets kontrollpopulasjon.



[www.partilovnemnda.no](http://www.partilovnemnda.no)



# Spørsmål?

Send epost til:

[Berit.Berg@kmd.dep.no](mailto:Berit.Berg@kmd.dep.no)

